

L'Écho de Torcé



SOMMAIRE

- 3 État-civil
- 3à5 Les échos du conseil
- 5 Nouveau à Torcé
- 6à8 Infos communales
- 9à13 Infos pratiques
- 14 Vie de l'école
- 15à23 Vie associative

COMITÉ DE RÉDACTION :

Yannick Fouet,
Gaëtan Huline,
Nathalie Lebreton,
Dominique Perette,
Séverine Renaux,
Bernadette Reucheron.

CONCEPTION ET IMPRESSION :

Morvan Fouillet Imprimeurs/
Calligraphy Print - Vitré

Horaires d'ouverture

Mairie

Du mardi au samedi de 9h à 12h

Tel : 02 99 49 56 08

Email : mairie@torce.fr

Bibliothèque

Mercredi de 10h à 12h

Vendredi de 16h30 à 19h

Samedi de 10h à 12h

Agence postale

Lundi, mercredi et vendredi 10h30 à 12h30

Mardi et jeudi 16h30 à 18h45



État-civil



Etat civil cumulé depuis le 1^{er} janvier 2025

Naissances : 11

Mariages : 2

Décès : 4

Ne figurent sur ce document que les noms dont les familles ont expressément donné leur accord.

Naissances :

04 juin - Maélane LEMARCHAND
06 juin - Côme MOREL
02 juillet - Hippolyte MILET
26 juillet - Naomie HUET
08 août - Milo NOËL

Décès :

11 juin - Jean-Michel MARRE - 71 ans
14 août - Marie-Thérèse HAMEL - 94 ans



Les échos du conseil



ECHOS DU CONSEIL MUNICIPAL du 30 juin 2025

Financement du local de rangement (salle de sports)

Une subvention au titre du fonds de concours avait été sollicitée mais Vitré communauté nous a informé que les critères d'attributions du fonds de concours ne nous permettaient pas d'obtenir la somme sollicitée (108 085.88 €). Il est proposé au conseil municipal de modifier le plan de financement comme ci-dessous afin d'obtenir une subvention au titre du fonds de concours pour ce dossier.

Le nouveau plan de financement prévisionnel se présente de la manière suivante :

DEPENSES HT		RECETTES	
Objet	Montant	Objet	Montant
Maitrise d'œuvre	17 753.00	Etat - DETR	63 224.87
Etudes complémentaires/frais annexes	4 555.00	Vitré communauté - Fonds de concours	76 473.44
Travaux	193 863.75	Auto-financement	76 473.44
Total HT	216 171.75 €	Total	216 171.75 €

Les échos du conseil



Construction de la médiathèque

Suite à la modification du plan de financement du local rangement de la salle des sports (cf ci-dessus), il est proposé au conseil municipal de modifier le plan de financement comme ci-dessous afin de mobiliser le solde du fonds de concours (131 523.00 € - 76 473.44 € = 55 049.56 €) pour ce dossier.

Le nouveau plan de financement prévisionnel se présente de la manière suivante :

DEPENSES HT		RECETTES	
Objet	Montant	Objet	Montant
Maitrise d'œuvre	65 720.00	Etat - Drac	238 019.00
Etudes complémentaires/frais annexes	12 933.00	Europe - Leader	100 000.00
Travaux	680 329.43	Conseil Régional – Bien Vivre en Bretagne	95 576.00
		Vitré Communauté – Fonds de concours	55 049.56
		Auto-financement	270 337.87
Total HT	758 982.43 €	Total	758 982.43 €

Personnel communal : Compte épargne temps

Il est proposé de modifier les modalités de mise en œuvre du compte épargne temps à compter du 1^{er} juillet 2025.

Ce compte permet à leurs titulaires d'accumuler des droits à congés. Il est ouvert à la demande expresse de l'agent qui est informé annuellement des droits épargnés et consommés.

La collectivité autorise désormais l'indemnisation ou la prise en compte au sein du RAFP des droits épargnés selon la réglementation en vigueur : pour les jours au-delà du quinzième,

- 1^{er} cas : Au terme de l'année civile, le nombre de jours inscrits sur le CET ne dépasse pas 15 jours : l'agent ne peut alors utiliser les droits épargnés qu'en prenant des jours de congé.

- 2^e cas : Au terme d'une année civile, le nombre de jours accumulés sur le CET est supérieur à 15 jours. Les 15 premiers jours ne peuvent toujours être utilisés que sous la forme de jours de congé. Pour les jours au-delà du quinzième, une option doit être exercée, au plus tard le 31 janvier de l'année suivante :

- le fonctionnaire opte, dans les proportions qu'il souhaite : pour la prise en compte des jours au sein du régime de retraite additionnelle RAFP, pour leur indemnisation (le montant de l'indemnisation forfaitaire est fixé en fonction de la catégorie hiérarchique à laquelle appartient l'agent) ou pour leur maintien sur le CET.



Acquisition d'une parcelle

Monsieur le maire informe le conseil municipal de l'opportunité pour la commune d'acquérir la parcelle référencé AB 223 d'une superficie de 1 971 m² située rue de la Motte. Cette parcelle est actuellement la propriété de Madame Marie De Langle sur laquelle se trouve 2 bâtis à rénover.

Ce bâtiment est proposé à la vente au prix net vendeur de 75 000,00 € auquel il convient d'ajouter les frais annexes (frais négociation, d'acte, etc...).

Après en avoir délibéré, le conseil municipal décide :

De valider l'acquisition de la parcelle AB 223, pour un montant de 75 000,00 € net vendeur, les frais annexes (négociation, d'acte, etc) restant à la charge de la commune.

La signature interviendra seulement après état des lieux complet du terrain avec le Notaire.

Les échos du conseil



École Saint Joseph : Demande de subvention pour la classe découverte

Une demande de subvention au titre de la classe découverte organisée à Pénestin du 12 au 16 mai 2025 pour 49 enfants de CE2 - CM1 et CM2 a été déposée par l'école Saint Joseph de Torcé.

Le coût par élève est de 305.37 €.

L'école a obtenu les subventions suivantes :

La confédération Jeunesse au Plein Air	1 600,00€
La Région Bretagne	2 300,00€
L'Apel de Torcé :	2 205,00€
Total	6 105,00 €

Un financement complémentaire de 35.00 €/enfants permettrait à l'OGEC de demander une participation raisonnable des familles.

Le conseil municipal décide d'octroyer une aide financière de 35.00 € par élève soit 1 715.00 €, qui sera versée à l'OGEC.

Divers :

⌚ **Gens du voyage** : 2 familles ont de nouveau investi le terrain de foot pendant une semaine entraînant quelques excès d'agressivité de la part de certains riverains.

Le sujet a été abordé lors d'une réunion des maires de Vitré communauté et une application informatique devrait être mise en place prochainement pour informer le service de médiation des gens du voyage qui se déplacera pour les rencontrer et leur signifier qu'une convention doit être signée avec la commune concernant les modalités de leur accueil (participation financière).

⌚ **Radar pédagogique** : un radar pédagogique est installé pour un mois sur la VC3 au niveau de Mimbier. Il permettra de renseigner (dans les deux sens de circulation) sur le nombre de passages par jour et la vitesse enregistrée.

Nouveau à Torcé



Prendre soin des autres à toujours été dans mon caractère et cette année je me suis mise au défi de le faire de manière professionnelle. Je m'appelle Sophie, et je mets beaucoup d'amour et de rose dans la vie de mes 2 petits garçons. Après une formation et beaucoup de courage j'ai créé So'nails, ma micro entreprise de prothésie onguilaire.

Ma bienveillance et mon écoute sont à votre disposition afin de sublimer vos ongles tout en respectant vos souhaits.

J'ai à cœur d'évoluer, et de progresser en permanence en suivant des formations pour devenir un jour je cite : « une super maman qui fait des beaux ongles ».

Alors si vous souhaitez m'aider à réaliser mon objectif, n'hésitez pas à me contacter directement, ou à prendre rendez-vous sur planity.

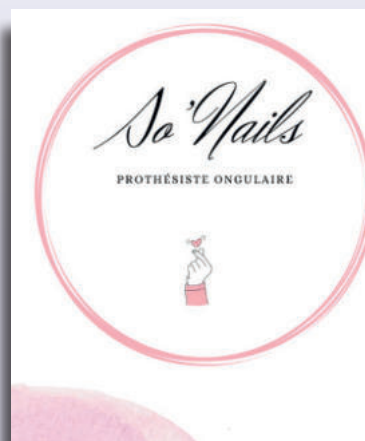

So'nails

✉ po.sonails35@gmail.com

📷 [So_nails.35](https://www.instagram.com/so_nails.35)

📍 Torcé (35)



ARGENT de poche

Cet été, 7 jeunes torcéens ont participé à l'opération « argent de poche » et ont réalisé diverses missions : aide à la bibliothèque, désherbage...



PARCOURS du patrimoine

Un parcours du patrimoine et de l'histoire de Torcé a été réalisé afin de proposer une découverte ludique de sites importants de la commune et les panneaux seront installés très prochainement.

Ce parcours n'est certainement pas exhaustif et pourra être complété à tout moment, alors si vous estimez qu'un lieu ou un fait historique a été

oublié et mériterait d'être mentionné, n'hésitez pas à contacter la mairie.

La municipalité remercie Messieurs Jacques Béty, Pierre Dumoulin et Jean Boulet pour leur aide et leur participation à la réalisation de ce parcours en faisant appel à leur mémoire. Merci également aux personnes qui ont transmis des photos d'époque.

FRESQUE

Comme annoncé, une fresque vient égayer la maison de l'enfance. Le thème de cette fresque, réalisée par Nesby, alias Emeline Guibon de Vitré, répond totalement aux attentes de la municipalité : le monde de l'enfance et la nature. Emeline retiendra les échanges positifs qu'elle a pu avoir avec la population torcéenne qui venait régulièrement lui rendre visite pendant la réalisation de la peinture.



BIBLIOTHÈQUE

Suite à un appel à candidatures lancé en mai dernier pour le recrutement du professionnel de la bibliothèque, Clémence Mézenge, est recrutée à compter du 1^{er} septembre 2025. Les horaires de permanence d'ouverture au public restent inchangés : le mercredi de 10h à 12h, le vendredi de 16h30 à 19h, le samedi de 10h à 12h.



Clémence Mézenge



OPÉRATION « jus de pommes »

Face au succès rencontré les deux années précédentes, l'association Lez'Arts de Torcé à Vergéal reconduit son opération « jus de pommes » avec la société Pressi mobile qui aura lieu le mercredi 29 octobre sur le terrain des sports de Torcé. Les personnes intéressées peuvent dès à présent réserver un créneau directement sur le site de Pressi mobile : <https://smsf.st/jVS2>.

Des informations complémentaires seront transmises prochainement via Panneau Pocket.



AVANCEMENT DES TRAVAUX en cours



La médiathèque



Le local rangement adossé à la salle des sports

RECENSEMENT population

Le recensement de la population 2026 aura lieu sur la Commune du 15 janvier au 14 février 2026.

A cette occasion, la commune va procéder au recrutement de 2 agents recenseurs.



ARRÊT DU GÉOCACHING « Torcé plus vrai que nature »

En raison de difficultés financières importantes, le Département doit restreindre un certain nombre de ses dépenses et en particulier celles allouées à l'Agence de Développement Touristique Ille et Vilaine Tourisme. Dans ce contexte, Ille et Vilaine Tourisme se voit contraint d'arrêter, au moins momentanément, le dispositif de géocaching Trésors de Haute Bretagne. Une solution est cependant à l'étude pour peut-être maintenir le dispositif sans pour autant en connaître les délais de mise en œuvre.

Infos communales







Convention Territoriale Globale

Synthèse statistique concernant la commune de **Torcé**

POPULATION 2021
1 241 Habitants



+ 94
Habitants
entre 2010 et 2021



CATÉGORIES D'ÂGE
62% des habitants ont moins de 45 ans

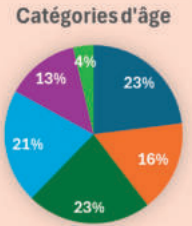

Catégories d'âge

0 à 14 ans	15 à 29 ans	30 à 44 ans
45 à 59 ans	60 à 74 ans	75 ans ou plus

Indice jeunesse :
173

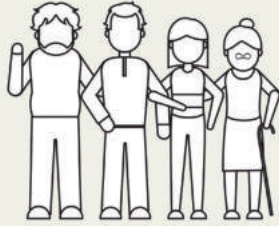

ACTIVITÉ PROFESSIONNELLE
Le taux de chômage est faible

Population active de 15 à 64 ans ayant un emploi selon la catégorie socioprofessionnelle (%)

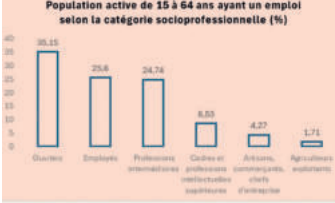

65%
des habitants actifs occupés du secteur sud restent travailler sur le secteur sud



CONDITIONS DE VIE
Les prix de l'immobilier sont attractifs

RÉPARTITION DE LA QUALITÉ DE L'ENVELOPPE DES BÂTIMENTS

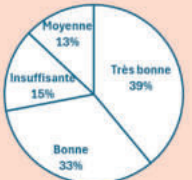

Un niveau de vie qui s'élève à
22 020 €
par unité de consommation



Sources : INSEE, Département d'Ille-et-Vilaine, Caisse d'Allocation Familiale 35, Association Départementale Information Logement 35, Immo-Data, Agence Régionale de Santé Bretagne, Agence de l'Environnement, et de la Maitrise de l'Energie

Contact : ctg.secteursud@outlook.com



Convention Territoriale Globale

Synthèse statistique concernant la commune de **Torcé**

FAMILLE 2021
213 familles



+17
familles
entre 2010 et 2021



FAMILLES MONOPARENTALES
La taille des familles diminue



13 %
de familles monoparentales

+ 88%
entre 2010 et 2021

8 enfants sur 100, habitant Torcé, vivent au sein d'une famille monoparentale



SOLDE NATUREL
La natalité progresse

+ 1,2 % / an
entre 2015 et 2021

SOLDE MIGRATOIRE
De nombreuses familles s'installent et quittent le territoire

-0,5 % / an
entre 2015 et 2021

ENFANTS
La part des adolescents est élevée

RÉPARTITION DES ENFANTS PAR CATÉGORIES D'ÂGE

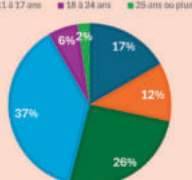

385 soit 31%
des habitants de Torcé ont moins de 18 ans en 2021



Sources : INSEE, Département d'Ille-et-Vilaine, Caisse d'Allocation Familiale 35, Association Départementale Information Logement 35, Immo-Data, Agence Régionale de Santé Bretagne, Agence de l'Environnement, et de la Maitrise de l'Energie

Contact : ctg.secteursud@outlook.com



LA RETRAITE PROGRESSIVE bientôt accessible à partir de 60 ans

Publié le 24 juillet 2025 - Direction de l'information légale et administrative (Premier ministre)

Les décrets fixant l'âge permettant d'accéder à la retraite progressive sont parus le 23 juillet 2025 au Journal officiel. La mesure entrera en vigueur au 1^{er} septembre 2025.

À compter du 1^{er} septembre 2025, il sera possible d'accéder à la retraite progressive dès **60 ans**. Cette mesure vient d'être confirmée par 2 décrets parus au Journal officiel du 23 juillet 2025.

Actuellement, vous pouvez prendre une retraite progressive **entre 60 et 62 ans** selon votre année de naissance (par exemple, 61 ans et 6 mois si vous êtes né en 1966 ; 62 ans si vous êtes né à partir de 1968).

Qu'est-ce que la retraite progressive ?

Ce dispositif permet d'aménager sa fin de carrière et de bénéficier

d'une fraction de sa retraite tout en poursuivant une activité professionnelle réduite. La personne peut ainsi continuer à cotiser jusqu'à sa retraite « complète ».

Exemple :

Un salarié ayant un temps partiel à 60% pourra percevoir 40% de sa pension. Un salarié ayant un temps partiel à 50% pourra percevoir 50% de sa pension.

Les conditions pour bénéficier de la retraite progressive

- À partir du 1^{er} septembre 2025, avoir **60 ans**.
- Réunir au moins **150 trimestres** (37,5 années) pour la retraite, tous régimes de base confondus.
- Exercer une activité réduite ou à temps partiel représentant **entre 40 et 80 %** d'un temps complet. Il vous faudra l'accord de votre employeur (le refus devra être

« motivé », a précisé le Mouvement des entreprises de France - Medef).

Si vous êtes salarié, vous pouvez faire votre demande de retraite progressive sur le site de l'Assurance retraite. Elle doit être effectuée 5 mois avant la date à laquelle vous souhaitez la faire démarrer.

Qui est concerné ?

Les 2 décrets parus le 23 juillet 2025 concernent :

- d'une part, les assurés relevant du régime général, des régimes spéciaux et notamment du régime de la fonction publique de l'État, du régime des salariés et non-salariés agricoles et des régimes d'assurance vieillesse des professions libérales et des avocats ;
- d'autre part, les agents des collectivités locales et les ouvriers des établissements industriels de l'État.



Envie de contribuer à l'avenir de votre territoire ? Rejoignez le conseil de développement, instance de démocratie participative de Vitré Communauté

Le conseil de développement est un espace de dialogue et de réflexion citoyenne où chacun peut apporter ses idées pour construire collectivement les politiques publiques de demain.

Qui le compose ?

Le conseil de développement, instance consultative, est composé de 36 bénévoles, répartis en deux collèges :

- les forces vives locales,
- les citoyens du territoire.

Quel est son fonctionnement ?

Les membres travaillent en groupes de réflexion sur des thèmes qui concernent la vie quotidienne du territoire :

- agriculture & alimentation,
- enseignement supérieur,

- énergies renouvelables,
- santé...

Les sujets peuvent être proposés par la communauté d'agglomération ou choisis par le conseil lui-même.

Les réflexions s'appuient sur des débats citoyens, des témoignages d'experts, des visites de terrain et des échanges d'expériences.

Les propositions sont ensuite transmises aux élus, pour enrichir leurs décisions.

Pourquoi s'engager ?

Pour faire entendre sa voix sur les grandes questions du territoire.

Pour construire des propositions concrètes avec d'autres citoyens.

Pour participer à l'avenir de Vitré Communauté, dans un cadre convivial et ouvert à toutes les idées.



Quelques membres du conseil de développement lors de la fresque sur l'eau.

Pour en savoir plus, rendez-vous sur le site internet de Vitré Communauté ou contactez Sandra Bouillon au 02 99 00 85 77 conseil.developpement@vitrecommunaute.org

Infos pratiques



MOBILITÉ : service MOVA

MOVA

VITRÉ COMMUNAUTÉ

Horaires

11

Vitré Gare < > La Guerche Champ de Foire

Horaires valables à partir du 1^{er} septembre 2025

MOVA

Lundi à Vendredi	
Période de circulation (voir calendrier)	
LA GUERCHE CHAMP DE FOIRE	05:41 06:51 07:41 08:46 11:41 12:26 15:06 16:26 17:31 18:31
LA GUERCHE HOPITAL	05:44 06:54 07:44 08:49 11:44 12:29 15:09 16:29 17:34 18:34
DOMALAIN CARCRAON	05:47 06:57 07:47 08:52 11:47 12:32 15:12 16:32 17:37 18:37
DOMALAIN CENTRE	05:52 07:02 07:52 08:57 11:52 12:37 15:17 16:37 17:42 18:42
BAIS CENTRE	06:00 07:10 08:00 09:05 12:00 12:45 15:25 16:45 17:50 18:50
LOUVIGNE CENTRE	06:07 07:17 08:07 09:12 12:07 12:52 15:32 16:52 17:57 18:57
TORCE MONTIGNÉ (1)	06:17 07:27 08:17 09:22 12:17 13:02 15:42 17:02 18:07 19:07
VITRE RUE DE REDON	06:24 07:34 08:24 09:29 12:24 13:09 15:49 17:09 18:14 19:14
VITRE GARE	06:30 07:40 08:30 09:35 12:30 13:15 15:55 17:15 18:20 19:20
Horaires TER Vitré-Rennes*	06:40 07:47 08:42 09:45 12:40 13:27 16:09 17:25 18:31 19:31

Samedi	
Période de circulation (voir calendrier)	
LA GUERCHE CHAMP DE FOIRE	08:31 12:26 16:06
LA GUERCHE HOPITAL	08:34 12:29 16:09
DOMALAIN CARCRAON	08:37 12:32 16:12
DOMALAIN CENTRE	08:42 12:37 16:17
BAIS CENTRE	08:50 12:45 16:25
LOUVIGNE CENTRE	08:57 12:52 16:32
TORCE MONTIGNÉ (1)	09:07 13:02 16:42
VITRE RUE DE REDON	09:14 13:09 16:49
VITRE GARE	09:20 13:15 16:55
Horaires TER Vitré-Rennes*	09:27 13:22 17:09

Lundi à Vendredi	
Période de circulation (voir calendrier)	
Horaires TER Rennes-Vitré*	06:17 07:20 08:41 10:12 12:26 13:17 15:14 16:14 17:17 18:39 19:17
VITRE GARE	06:35 07:40 08:50 10:20 12:35 13:25 16:20 17:25 18:40 19:30
VITRE RUE DE REDON	06:41 07:46 08:56 10:26 12:41 13:31 16:26 17:31 18:46 19:36
TORCE MONTIGNÉ (1)	06:48 07:53 09:03 10:33 12:48 13:38 16:33 17:38 18:53 19:43
LOUVIGNE CENTRE	06:58 08:03 09:13 10:43 12:58 13:48 16:43 17:48 19:03 19:53
BAIS CENTRE	07:06 08:11 09:21 10:51 13:06 13:56 16:51 17:56 19:11 20:01
DOMALAIN CENTRE	07:14 08:19 09:29 10:59 13:14 14:04 16:59 18:04 19:19 20:09
DOMALAIN CARCRAON	07:20 08:25 09:35 11:05 13:20 14:10 17:05 18:10 19:25 20:15
LA GUERCHE HOPITAL	07:23 08:28 09:38 11:08 13:23 14:13 17:08 18:13 19:28 20:18
LA GUERCHE CHAMP DE FOIRE	07:26 08:31 09:41 11:11 13:26 14:16 17:11 18:16 19:31 20:21

Samedi	
Période de circulation (voir calendrier)	
Horaires TER Rennes-Vitré*	06:17 07:12 17:17
VITRE GARE	09:35 13:30 17:25
VITRE RUE DE REDON	09:41 13:36 17:31
TORCE MONTIGNÉ (1)	09:48 13:43 17:38
LOUVIGNE CENTRE	09:58 13:53 17:48
BAIS CENTRE	10:06 14:01 17:56
DOMALAIN CENTRE	10:14 14:09 18:04
DOMALAIN CARCRAON	10:20 14:15 18:10
LA GUERCHE HOPITAL	10:23 14:18 18:13
LA GUERCHE CHAMP DE FOIRE	10:26 14:21 18:16

*Les horaires TER sont donnés à titre indicatif et doivent être vérifiés auprès de BreizhGo TER.
(1) Desserte à compter de Janvier 2026

Agence commerciale MOVA
Place du Général de Gaulle
35500 Vitré
Ouverte du lundi au vendredi, de 8h30 à 12h15 et de 14h à 17h30
☎ 02 22 19 50 70
🌐 www.mova.bzh

Période scolaire

Vacances scolaires
Toussaint : du samedi 18 octobre 2025 au dimanche 2 novembre 2025
Noël : du samedi 20 décembre 2025 au dimanche 4 janvier 2026
Hiver : du samedi 14 février 2026 au dimanche 1^{er} mars 2026
Printemps : du samedi 11 avril 2026 au dimanche 26 avril 2026

11A

Vitré Gare < > Vergéal Centre

Horaires valables à partir du 1^{er} septembre 2025

MOVA

Lundi à Vendredi	
Période de circulation (voir calendrier) - hors férié	
VERGÉAL CENTRE	05:55 07:20 08:12 14:05 17:10 18:37
TORCE CENTRE	06:00 07:25 08:17 14:10 17:15 18:42
TORCE MONTIGNÉ (1)	06:05 07:30 08:22 14:15 17:20 18:47
CORNILLE CENTRE	06:12 07:37 08:29 14:22 17:27 18:54
ST AUBIN DES LANDES CENTRE	06:16 07:41 08:33 14:26 17:31 18:58
VITRE GARE	06:30 07:55 08:47 14:40 17:45 19:12
Horaires TER Vitré-Rennes*	06:40 08:05 08:57 14:50 17:57 19:31

Samedi	
Période de circulation (voir calendrier) - hors férié	
VERGÉAL CENTRE	08:54 12:44 16:24
TORCE CENTRE	08:59 12:49 16:29
CORNILLE CENTRE	09:07 12:57 16:37
ST AUBIN DES LANDES CENTRE	09:11 13:01 16:41
VITRE GARE	09:25 13:15 16:55
Horaires TER Vitré-Rennes*	09:27 13:22 17:05

Lundi à Vendredi	
Période de circulation (voir calendrier) - hors férié	
Horaires TER Rennes-Vitré*	06:17 12:20 13:12 16:14 17:54 18:57
VITRE GARE	06:30 12:32 13:26 16:20 18:00 19:12
ST AUBIN DES LANDES CENTRE	06:45 12:47 13:41 16:35 18:15 19:27
CORNILLE CENTRE	06:49 12:51 13:45 16:39 18:19 19:31
TORCE MONTIGNÉ (1)	06:56 12:58 13:52 16:46 18:26 19:38
TORCE CENTRE	07:02 13:04 13:58 16:52 18:32 19:44
VERGÉAL CENTRE	07:07 13:09 14:03 16:57 18:37 19:49

Samedi	
Période de circulation (voir calendrier) - hors férié	
Horaires TER Rennes-Vitré*	06:17 13:12 16:57
VITRE GARE	09:25 13:20 17:05
ST AUBIN DES LANDES CENTRE	09:40 13:35 17:20
CORNILLE CENTRE	09:44 13:39 17:24
TORCE CENTRE	09:52 13:47 17:32
VERGÉAL CENTRE	09:57 13:52 17:37

*Les horaires TER sont donnés à titre indicatif et doivent être vérifiés auprès de BreizhGo TER.
(1) Desserte à compter de Janvier 2026

Agence commerciale MOVA
Place du Général de Gaulle
35500 Vitré
Ouverte du lundi au vendredi, de 8h30 à 12h15 et de 14h à 17h30
☎ 02 22 19 50 70
🌐 www.mova.bzh

Période scolaire

Vacances scolaires
Toussaint : du samedi 18 octobre 2025 au dimanche 2 novembre 2025
Noël : du samedi 20 décembre 2025 au dimanche 4 janvier 2026
Hiver : du samedi 14 février 2026 au dimanche 1^{er} mars 2026
Printemps : du samedi 11 avril 2026 au dimanche 26 avril 2026

TARIFICATION SIMPLE :
à partir de 1€ le ticket unité,
15€ l'abonnement mensuel -26 ans/+65 ans
et 30€ l'abonnement mensuel 26-65 ans

8 LIGNES SUR RÉSERVATION, dont Torcé
nécessitant une inscription au préalable

6 ALLERS-RETOURS / JOUR
du lundi au vendredi

3 ALLERS-RETOURS / JOUR
le samedi

RÉSERVATION POSSIBLE ET OBLIGATOIRE JUSQU'À 1 HEURE avant le voyage

CIRCULE TOUTE L'ANNÉE

RÉSERVER EN LIGNE

Modalités d'acquisition de la carte d'abonnement :

Si vous êtes déjà en possession d'une carte Korrigo, il faut obligatoirement se déplacer en agence.
Si vous n'avez pas encore de carte Korrigo, vous pouvez la demander sur le site de MOVA ou en agence.



OCTOBRE ROSE 2025

Et si c'était le moment de penser à vous ?

Le cancer du sein est le cancer le plus fréquent chez la femme. Une femme sur huit sera concernée au cours de sa vie par le cancer du sein. Pourtant, détecté tôt, il guérit dans 9 cas sur 10.

Le dépistage organisé du cancer du sein : un geste simple pour votre santé

Vous avez entre 50 et 74 ans ?
Aucun symptôme ni antécédent familial ?

C'est pour vous que le dépistage organisé a été mis en place.

Tous les deux ans, vous recevez (ou allez recevoir) un courrier de l'Assurance Maladie, ou une notification dans votre compte Ameli, vous invitant à réaliser une mammographie.

Comment se déroule le dépistage organisé ?

La mammographie est réalisée chez un radiologue agréé, proche de chez vous.

La mammographie est un examen relativement rapide, non douloureux pour la majorité des femmes, et toutes les mammographies normales sont relues une seconde fois pour plus de sécurité, au CRCDC Bretagne.

Important

Dès l'âge de 25 ans, un examen clinique des seins (observation et palpation) est recommandé tous les ans, auprès d'un médecin généraliste, d'un gynécologue ou d'une sage-femme.

Un antécédent personnel ou familial de cancer du sein ?

Un suivi personnalisé peut être nécessaire. Parlez-en à votre médecin, votre gynécologue ou votre sage-femme : ce sont eux qui vous guideront vers le parcours le plus adapté à votre situation.

Une modification de vos seins ?

Grossesse, écoulement, changement de forme, de couleur ou de texture : n'attendez pas l'invitation au dépistage. Ces signes relèvent d'une consultation médicale urgente, pas du dépistage organisé. Parlez-en à votre professionnel de santé !

La mammographie de dépistage est prise en charge à 100 % sans avance de frais.



En octobre, partageons ce message

À l'occasion d'Octobre Rose, le Centre Régional de Coordination des Dépistages des Cancers (CRCDC Bretagne) vous propose une courte vidéo de sensibilisation pour mieux comprendre pourquoi et comment se faire dépister. À voir et à partager autour de vous !

Pour la vidéo c'est par ici

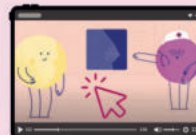

Le dépistage du cancer du sein sauve des vies

Pour plus d'infos, contactez l'antenne la plus proche...

Côtes d'Armor

02.96.60.83.00

✉ antenne22@depistage-cancer.bzh

Finistère

02.98.33.85.10

✉ antenne29@depistage-cancer.bzh

Ille-et-Vilaine

02.99.30.40.10

✉ antenne35@depistage-cancer.bzh

Morbihan

02.97.40.29.39

✉ antenne56@depistage-cancer.bzh

... et retrouvez sur notre site internet

depistage-cancer.bzh



- les coordonnées complètes de nos antennes départementales,
- la liste des radiologues agréés chez qui prendre rendez-vous,
- le programme des actions prévues près de chez vous pendant Octobre Rose,
- et bien sûr, la vidéo de sensibilisation, à partager à toutes les personnes que vous aimez !

DÉPISTAGE DESCANCERS
Centre de coordination
Bretagne



DEVENEZ BÉNÉVOLE

ENVIE DE REJOINDRE LES ÉQUIPES RESTOS ET DEVENIR BÉNÉVOLE ?

Nous avons toujours besoin de renforcer notre équipe pour notre centre d'activités de Vitré en particulier sur les missions à responsabilités mais aussi pour l'accueil, l'aide alimentaire et les approvisionnements.

Les Restos du Coeur sur le territoire de Vitré Communauté accueillent 1170 personnes et distribuent plus de 140 000 repas chaque année dans deux centres d'activités.

Le bénévolat est le socle fondamental de nos ressources humaines pour mener à bien nos actions et mettre en oeuvre les missions sociales des Restaurants du Coeur qui viennent en complément de l'aide alimentaire. L'engagement des bénévoles nous permet de faire vivre nos valeurs et de répondre aux besoins des personnes accueillies.

"Nous ne pouvons pas nous résigner à voir la pauvreté se reproduire de génération en génération, comme une fatalité" Patrice Douret Président des Restos du Coeur association nationale

REJOIGNEZ-NOUS !

Pour nous contacter : ad35.benevolat@restosducoeur.org

Pour mieux nous connaître : www.restosducoeur.org

on compte sur vous.

Infos pratiques



ACTUALITÉS

Réemploi : le smictom poursuit son engagement pour donner une 2^e vie à vos déchets

Le SMICTOM s'est posé comme objectifs d'atteindre 680 tonnes de déchets réemployés d'ici 2027. Rien qu'en 2024, ce sont plus de 250 tonnes de déchets qui ont évité d'être jetés grâce au réemploi !

Pour poursuivre dans cette dynamique, le SMICTOM a multiplié les projets et actions pour donner la possibilité aux habitants de donner une seconde vie aux objets dont ils ne veulent plus :

- La **refonte des locaux Réemploi** dans les 12 déchèteries et Valoparc du territoire en 2023.
- Le **conventionnement avec**

des partenaires locaux pour collecter et remettre sur le marché de la seconde main les objets collectés en déchèterie dans les locaux Réemploi, avec la recyclerie Partage Entraide Vitréais (PEV) et Emmaüs.

- La création et mise en service en mai dernier d'un **bâtiment dédié à 100% au réemploi des objets : Révalo, l'atelier du réemploi**. Ce lieu, situé à l'entrée du nouveau valoparc de Janzé, propose de la collecte d'objets pour les recycleries PEV



et Le Bon Débarras, mais aussi des ateliers de réparation de vélo avec l'association Tremplin et l'organisation de repair cafés.

Dans la continuité de ces projets, le syndicat propose de nouveaux moyens d'action comme la mise en service d'un nouveau dispositif au Valoparc de Vitré. En effet, en partenariat avec Vitré Communauté, une **plateforme d'accès a été créée entre le Valoparc de Vitré et la recyclerie PEV (Partage Entraide Vitréais)**, voisine de ce dernier. L'objectif : faciliter les dépôts d'objets destinés à être réemployés, en donnant la possibilité aux usagers de les déposer directement dans la recyclerie. En plus de faciliter la collecte, cette plateforme permet aux usagers qui se rendent au Valoparc de Vitré de découvrir la recyclerie.

Et si être **retraité** c'était **ne jamais oublier ses lunettes ?**

ATELIER MÉMOIRE



Conférence 30 septembre 2025 • de 14h30 à 16h30
Suivi d'un atelier de 6 séances, tous les mardis :
7, 14, 21, 28 octobre / 4 et 18 novembre de 14h30 à 16h30
Salle Saint Eloi (Place de l'Eglise) • à Saint M'Hervé

Gratuit

Renseignements et inscriptions auprès
du **CLIC des Portes de Bretagne** : 02.99.74.33.01
ou clic.desportesdebretagne@vitrecommunaute.org

Et si être **retraité** c'était **oser autre chose que des recettes de grand-mères ?**

ATELIER NUTRITION



Conférence 30 septembre 2023 • de 14h à 16h
Salle communale (Rue de Saint Christophe) • à Montreuil-des-Landes
Suivi d'un atelier de 6 séances, tous les mardis :
7 et 14 octobre / 4, 18 et 25 novembre / 2 décembre de 14h à 16h

Gratuit

À destination des 60 ans et +

Inscription auprès du **CLIC des Portes de Bretagne** :
02 99 74 33 01
clic.desportesdebretagne@vitrecommunaute.org



La vie de l'école Saint-Joseph

Nous avons terminé l'année 2024-2025 avec plusieurs beaux projets. Les primaires ont vécu une rencontre sportive réunissant l'ensemble des écoles du secteur. Cela fait 450 jeunes présents à Brielles sur deux jours. Au programme : foot en marchant, course d'orientation, Just Dance, etc. Ce fut deux belles journées malgré le temps changeant et très chaud.



Les maternelles sont parties à l'aventure à Rennes. Ils ont pu vivre une journée à l'Accrobranche. Une belle journée placée sous le signe du dépassement de soi !



Les CP CE1 ont eu la chance aussi de vivre leur sortie scolaire : une journée au Centre Les Bruyères de Brocéliande. Les enseignantes ont souhaité poursuivre notre engagement en proposant aux enfants une sortie placée sous le signe de la nature



Rencontre sportive

Comme tous les ans, le dernier jour, les CM2 ont organisé des olympiades. La chaleur nous a permis d'autoriser les jeux d'eau. Une belle journée placée sous le signe de l'entraide et des sourires.



Ce lundi 1^{er} Septembre, nous avons repris le chemin de l'école avec à nos côtés 130 élèves et une équipe éducative composée de 13 personnes. Tout s'est extrêmement bien déroulé et nous avons même pu offrir grâce à l'APEL, un café aux familles en extérieur ! Le projet de l'année à venir est les contes. En parallèle nous poursuivrons notre engagement sur l'écologie et le développement durable ainsi que la pratique de l'école du dehors.



Sortie scolaire CP-CE1



Accrobranche



Olympiades



Les inscriptions pour la rentrée de septembre 2026 ont débuté pour les enfants nés en 2023 (petite section) et aussi pour ceux des autres niveaux. Vous pouvez découvrir l'école sur son site : <https://saintjosephtorce.toutemonecole.fr/>. N'hésitez pas à contacter l'école pour l'inscription au 02.99.49.50.43 (de préférence le mardi, jour de décharge du chef d'établissement) ou ecole.torce@gmail.com

Vie associative



A.P.E.L.



Au mois de juin nous avons terminé l'année scolaire par notre traditionnelle fête champêtre qui grâce à l'investissement de tous : équipe pédagogique, parents, membres APEL/OGEC, mairie et bien sûr les enfants, a été un véritable succès.

Après un bel été et un repos bien mérité, il est temps de redémarrer pour de nouvelles aventures, n'hésitez

pas à prendre note des différentes manifestations organisées cette année :

- Loto le dimanche 05 octobre 2025
- Marché de Noël le dimanche 07 décembre 2025
- Vente de brioches début 2026
- Chasse aux œufs le samedi 25 avril 2026
- Vide Grenier le dimanche 26 avril 2026

- Fête champêtre le dimanche 14 juin 2026

Comme à l'accoutumé, les bénéfices permettront d'améliorer la vie de l'école et de participer aux différents projets et sorties, nous aurons plaisir à vous accueillir nombreux au cours de celles-ci, en attendant, nous vous souhaitons à tous une belle année scolaire.

Le bureau de l'APEL

LE COMBAT de Delphine

Torcé va une nouvelle fois se parer de rose lors de la journée organisée par l'association Le combat de Delphine le samedi 04 octobre.

Toujours dans le but de récolter des fonds pour améliorer le quotidien des femmes touchées par la maladie,

nous vous proposerons une nouvelle journée avec au programme balade moto, concours de palet et marche à pied.

Une buvette / restauration sera également mise en place ainsi qu'un bar à thé.





Au Royaume DES MÔMES

Mercredis :

Nouvelle année qui commence et du changement dans l'équipe. En plus de Tiffanie, Stéphanie, Elise et Paméla, nous accueillons Blandine et Laura en animation et Danièle sur le poste d'agent polyvalent.

L'ajout de deux animateurs supplémentaires nous permet d'accueillir davantage d'enfants dans le groupe des primaires, tout en garantissant une sécurité renforcée et un environnement bien-veillant.

Vacances d'été :

Pendant l'été, nous avons accueilli en moyenne 39 enfants, âgés de 3 à 12 ans. Nous avons été ouverts du 07 juillet au 01 août puis du 25 au 29 août.

Tout au long de l'été, c'est une équipe de 7 animatrices, Tiffanie, Elise, Stéphanie, Doriane, Flora, Angèle et Axelle qui se sont relayées afin de proposer un programme riche et varié.

Le fil rouge de ces vacances était «A l'Aventure ! ». A chaque semaine sa déclinaison :

- 1^{re} semaine: « Vive l'Extra Ordinaire » avec pour la toute première fois une veillée apéro spectacle ouvert

aux parents, une grande chasse au trésor et une sortie à la ferme de Gennes-sur-Seiche pour les maternelles et CP et une sortie Laser Games pour les CE/CM.

- 2^e semaine: « Sous les Tropiques » avec une veillée cinéma pour les familles, une journée camping et un grand jeu Koh Lanta. Et notre traditionnel mini camp à la Rincerie.

- 3^e semaine : « Le Fantastique » avec une veillée boum déguisée, une journée cabane chevalier, une journée d'initiation aux gestes de premiers secours avec l'association les p'tits héros de la Guerche-de-Bretagne et une sortie aux Jardins de Brocéliande.

- 4^e semaine: « A l'aventure de Torcé » avec un grand jeu dans les rues de Torcé, une journée en trottinette

pour les maternelles et CP et en vélo pour les CE/CM et une journée drôle de parcours dans Torcé.

- 5^e semaine: « A nous de jouer » avec une journée casino, une journée tournoi et une journée cache-cache. L'été s'est terminé par notre traditionnelle kermesse, le vendredi 29 août 2025.

Nous vous donnons déjà rendez-vous l'année prochaine le vendredi 28 août 2026, pour la kermesse de fin d'été avec jeux en bois, chamboule, structures gonflables, parcours, pêche à la ligne, ... sans oublier la buvette et la restauration.

Les ventes de l'année :

Les différentes ventes de l'année ont permis de financer des achats de jeux, de livres, une partie du spectacle des vacances d'hiver ainsi



Initiation 1^{er} secours



Sortie jardin de Brocéliande



Sortie à la ferme de Genne-sur-Seiche



Grand jeu Koh Lanta

Vie associative



que la totalité de la facture de l'association les P'tits Héros. Merci à tous de participer à nos ventes.

Info sur l'association :

L'accueil de Loisirs est géré par une équipe de parents bénévoles composée de 7 parents. Alors si vous avez l'envie de donner un peu de votre temps lors de nos manifestations comme la kermesse ou si vous souhaitez intégrer l'association, n'hésitez pas à venir vers nous. Pour rappel, sans parents bénévoles, l'Accueil de Loisirs ne peut pas fonctionner.

Paméla BRIZOT
Directrice de l'accueil de loisirs



Grand jeu dans Torcé

02 99 49 74 55 / 07 45 22 16 66
auroyaumedesmomes@gmail.com



Journée vélo

Dates à retenir :

- **Du 20 au 31 octobre :** Vacances de la Toussaint
- **Vendredi 31 octobre :** les enfants de l'accueil de loisirs partent à la chasse aux bonbons dans les rues de Torcé !
- **Du 22 au 24 décembre :** Vacances de Noël (fermeture de l'Accueil de Loisirs du 25 décembre au 5 janvier inclus)
- **Du 16 au 27 février :** Vacances d'hiver
- **Vendredi 27 Février 2026 :** Carnaval



LES DEUCHES Torcéennes

Nos activités de la saison passée :

Nous nous sommes rendus à Rennes le 6 avril au salon des collectionneurs de véhicules anciens «retro passion».

Direction le camping des dunes à Coudeville (50) pour poser nos toiles de tente lors du week end de l'Ascension.

Visite guidée de l'andouillerie de la baleine afin de découvrir la fabrique traditionnelle de l'andouille de Vire à Gavrais avec pause dégustation.

Balade le long du Cotentin et arrêt à Créances pour une visite par Jean-Baptiste dans les locaux de «Paul's classic cars» qui vend des voitures d'exception.

La destination pour quelques adhérents, le 21 et 22 juin, était le rassemblement des 2cv club de Bretagne à Mesquer (44).

Le 6 juillet nous avons pu visiter Notre Dame du Roc à Montautour et grimper les 146 marches pour arriver en haut du clocher.

Association des deuches torcéennes

« Le meilleur chemin est toujours celui qui est le plus direct »



Vie associative



L'AMVAT



L'AMVAT reprend ses activités en septembre.

La pétanque, étant plutôt une activité estivale, a démarré le 14 mars et a fonctionné tout l'été (tous les vendredis après-midi à 14h), mais avec les grosses chaleurs de cet été, les participants n'étaient pas toujours nombreux.

Le tarot a repris le vendredi 22 août à 20h.

Les palets reprennent le vendredi 4 septembre à 20h.

La chorale compte 25 personnes.

Après l'arrêt estival, une première répétition a eu lieu le mercredi 27 août à la maison des associations à 18h30 afin d'être prêts à chanter à la résidence Domitys le mercredi 17 septembre. Nous reprenons nos répétitions tous les 1^{er} mercredis du mois.

Les événements passés :

Le 21 mai c'était notre sortie à Granville et la Baie du Mont St Michel, 54 personnes y ont participé, journée très agréable malgré un temps maussade.

Le 4 juillet c'était notre journée grillade à laquelle 57 personnes ont participé, très belle journée et bonne ambiance.

Agenda de la fin de l'année :

L'Assemblée générale de l'AMVAT est prévue le vendredi 3 octobre à 11h30 à la maison des associations, inscription à partir de 11h pour le renouvellement des adhésions.

Après l'assemblée, un apéritif sera offert avant un repas.

Le bureau se réunira le même jour à 18h pour élire le bureau qui compte actuellement onze membres.

- Rando du 26 octobre à Saint Cyr Le Pertre (8 Km)
 - 22 novembre : Téléthon sur le circuit de Torcé, les habitants de Torcé sont tous invités à y participer, une buvette sera à la disposition des participants, la participation au Téléthon sera de 5€ par personne
 - Le 14 décembre : dernière randonnée de l'année (Mecé Bocage) avec buche de Noël au retour et chant choral
- Cordialement

La présidente





BREIZH BADMINTON Torcé

Nouveau bureau, nouveau logo pour le club de badminton !



Le club de badminton a repris ses activités avec enthousiasme au mois de septembre. Il est encore temps de rejoindre l'aventure ! Que vous soyez débutants ou confirmés, vous êtes les bienvenus pour venir découvrir ou participer aux entraînements qui ont lieu les lundis et mercredis de 20h à 22h à la salle des sports de Torcé.

Comme l'année précédente, le club ouvre ses portes aux **jeunes à partir de 14 ans**. Une belle opportunité pour les plus jeunes de s'initier à ce sport dynamique dans une ambiance conviviale.

Les séances se composent d'échauffement, de jeu libre et de matchs entre les joueurs présents. Les mercredis, en particulier, sont l'occasion de recevoir des conseils pour ceux qui souhaitent progresser. Services, déplacements sur le terrain, techniques de frappes... sont au programme.

L'objectif du club ? Se faire plaisir tout en se dépensant !

N'hésitez pas à venir essayer, le badminton est un sport accessible à tous, alliant effort et bonne humeur. Le nouveau bureau composé de Vincent Boquien, Julien Poirier et Dominique Pannetier (respectivement Président, Trésorier et Secrétaire) se fera un plaisir de répondre à vos questions.

À bientôt sur le terrain !

BADMINTON

A partir du mercredi 10 septembre 2025

Salle des sports de **TORCÉ**

Lundi & Mercredi
(20h – 22h)

2 séances découvertes

Tous niveaux
(à partir de 14 ans)

Fournir à l'inscription :

- ✓ Questionnaire de santé signé
- ✓ Attestation individuelle de responsabilité civile
- ✓ Cotisation annuelle
 - Adultes : 35 €
 - Jeunes : 30 €

Contact Vincent Boquien 06.31.49.62.69

Contact : Vincent Boquien - 06 31 49 62 79



CLUB DE LA DÉTENTE Torcé

Bienvenue dans notre association ! Nous avons pour mission de favoriser le lien social à travers des activités variées et conviviales. Nous accueillons toutes les personnes souhaitant partager des moments agréables, échanger et participer à nos événements.

Nos activités :

Principales activités :

Palets, tarot, belote, Rummikub, Skyjo, gai savoir, dictée, Scrabble, café numérique, marche nordique, foot en marchant, bowling, danse

en ligne, sortie d'une journée par an, séjour d'une semaine en partenariat avec l'ANCV, restaurant 2 fois par an, journée grillades.

Jours et horaires des activités régulières

2^e jeudi et 4^e jeudi de chaque mois à 14h00 à la maison des associations, 24 rue de la Motte. Tous les mardis, marche sur les sentiers de Torcé, départ à 9h00 de l'abri scolaire rue de Vitré.

Animations proposées par le secteur

Concours de belote, concours de palets interclubs, loto, danse de salon.

Pourquoi nous rejoindre ?

- Créer du lien et partager des moments conviviaux
- Accéder à un large choix d'activités
- Contribuer à la vie associative et solidaire

Comment adhérer ?

- Cotisation annuelle

Nous serons ravis de vous accueillir parmi nous ! N'hésitez pas à nous contacter pour toute question ou à venir nous rencontrer lors de nos activités. A très bientôt !



20 participants du club au séjour à Évian du 31 mai au 07 juin.



Fête de l'amitié Gmouv35 à Maure de Bretagne du mercredi 11 juin



Marche Nordique du jeudi 24 avril



Sortie annuelle du club à Angers



Manifestations du club de la détente pour les 3^e et 4^e trimestre 2025

Septembre

- Jeudi 11 : concours de palets interne club à la MDA
- Lundi 15 : café numérique à la MDA - Thème : migration ordinateur vers Windows 11

Octobre

- Jeudi 09 : 50 ans club de la détente - Repas au restaurant « Le Privilège »
- Lundi 20 : café numérique à la MDA - Thème : nettoyage ordinateur

Novembre

- Lundi 24 : danse en ligne à la salle des sports
- Lundi 17 : café numérique à la MDA

Décembre

- Vendredi 5 : concours de belote interclubs à la salle des sports
- Jeudi 11 : bûche de Noël à la MDA
- Lundi 15 : dictée à la MDA

Le secrétaire : Jean Paul LOUÛPRE



Journée grillades du vendredi 13 juin



Danse en ligne du lundi 23 juin



STMVB

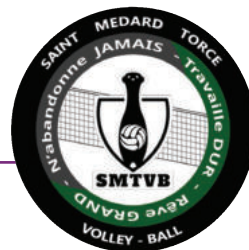

Le club de volley de Torcé continue de grandir

Avec près de **90 licenciés**, le club de volley continue d'affirmer sa place dans le paysage sportif local. Engagé à la fois en championnat **FFVB et FSCF** (pour ses équipes loisirs), le club a vécu une saison riche en émotions, en succès... mais aussi en défis.

Une saison positive malgré les aléas

Sébastien Sadou (président du SMTVB) : *«Dès le début de saison, l'arrêt prématuré de notre salarié en **formation BPJEPS** a chamboulé l'organisation prévue. Les stages de vacances, les interventions dans les écoles (Smashy), ou encore la continuité des entraînements jusqu'en juin n'ont pu être menés comme espéré. Toutefois, grâce à la **réactivité des bénévoles, des membres du bureau et au soutien de Vitré Communauté**, nous avons su rebondir pour maintenir une dynamique de club forte et conviviale.»*

De beaux résultats chez les jeunes

Nos équipes jeunes, des **M11 aux M18**, ont brillé cette saison avec de très bons résultats, reflet de l'implication de nos entraîneurs et de la progression de nos licenciés. La **section baby-volley** ne cesse de grandir : ils sont une **quinzaine d'enfants** à se retrouver chaque samedi matin, dans la bonne humeur, autour d'activités adaptées et de temps forts saisonniers (Halloween, Noël, etc.).

Les seniors solides malgré la restructuration

Nos **équipes seniors**, tant **féminines que masculines**, ont su se maintenir cette saison malgré un contexte complexe marqué par une forte vague de descentes liée à la **restructuration des poules**. Leur combativité et leur engagement méritent d'être salués.

Des événements qui fédèrent

Le club peut aussi être fier de ses **événements festifs et sportifs** : notre **loto** a rencontré un franc succès, tout comme nos traditionnels **tournois de Noël, d'Halloween et de fin de saison**, qui ont affiché complet. Ces moments forts participent à l'ADN convivial et familial de notre club.

Et pour cette nouvelle saison ?

Nous préparons déjà l'avenir avec enthousiasme en nous appuyant de nouveau sur les **éducateurs de Vitré communauté** mais également avec un **nouvel éducateur en alternance (BPJEPS)**, un ou deux **services civiques**, et nos **entraîneurs fédéraux** viendront renforcer notre équipe d'encadrement. L'objectif est clair : **offrir un accompagnement de qualité à chaque licencié**, quel que soit son âge, son niveau ou sa pratique.

Rejoignez-nous !

Que vous soyez joueur débutant, confirmé, parent curieux, jeune motivé ou futur bénévole, il y a une place pour vous au sein de notre club ! L'unique exigence ? **Avoir envie de partager de bons moments autour du volley.**



Contactez-nous dès maintenant
pour rejoindre l'aventure !
Renseignements au 06 84 40 53 52



Torcé FITNESS CLUB



Le club repart pour une nouvelle saison avec un bureau qui s'est étoffé lors de notre assemblée générale du mois de juin. Nous avons accueilli trois nouvelles bénévoles. Merci à elles de se joindre à nous pour participer à la gestion du club.

Pour le dernier cours les enfants ont reçu une gourde et des friandises. Ce fut l'occasion de partager un verre de l'amitié entre Émilien, les enfants, les parents et les membres du bureau présents. Le cours des adultes s'est lui aussi clôturé par un pot.

Nous vous avons annoncé lors de la sortie du dernier Écho, notre volonté d'ouvrir un cours de pilates en septembre. Et bien c'est la nouveauté pour cette rentrée ! Nous proposons deux créneaux : le jeudi de 18h30 à 19h30 et le vendredi de 18h à 19h. Ces cours ouverts à tous et sans limite d'âge, sont donnés par deux personnes qualifiées, Aline (éducatrice sportive en pilates) et Élodie (éducatrice sportive en pilates et masseur-kiné). Il y a comme pour le fitness et le multisports 2 séances d'essai. Le prix de l'adhésion est de 120€. Plusieurs modalités et aménagements de paiement sont possibles.

Côté fitness et multisport, Émilien de l'association Pêle-Mêle, continue d'animer les cours enfants et adultes du mardi. L'adhésion enfants est de 70€ et l'adhésion adultes 65€. Concernant le dispositif pass'sport, il est modifié pour la saison 2025-2026. L'État le limite aux jeunes de 14 à 17 ans bénéficiaires de l'allocation de rentrée scolaire et aux personnes en situation de handicap de 6 à 30 ans et aux moins de 28 ans bénéficiaires d'une bourse.

Nous vous espérons nombreux et nombreuses pour vivre ensemble une année en pleine forme.

Bonne rentrée !

L'équipe de Torcé Fitness Club.

Les horaires sont les suivants :

• Pour les cours multisports enfants - mardi :

- Grande section, CP, CE1 : de 17h15-18h15
- CE2, CM1, CM2 : de 18h15 à 19h15

• Pour les cours fitness adultes - mardi :

de 19h30 à 20h30

• Pour les cours pilates :

- Jeudi : de 18h30 à 19h30 avec Aline
- Vendredi : de 18h à 19h avec Aline et Élodie (1 cours sur 2)

Les cours ont lieu à la salle des sports - Pas de séance pendant les vacances scolaires.

L'équipe de Torcé Fitness Club.

Composition du bureau :

Présidente : Bérengère Desrues
Co-présidente : Nathalie Lebreton
Trésorière : Véronique Narvor
Vice-trésorière : Nadine Le Guellec-Pairel
Secrétaire : Séverine Renaux
Vice-secrétaire : Nolwenn Batais
Membres : Estelle Ragaleux, Larissa Kaneza, Linda Abey

Suivez-nous sur facebook [torcefitnessclub](https://www.facebook.com/torcefitnessclub)



Dernier cours des enfants



Dernier cours des adultes

Contact : zumba.gym.torce35@gmail.com



COURIR à Torcé

Courir après l'été... ou courir après son souffle ?

L'AG est passée et l'été aussi ! Chacun de nous a vécu sa propre version sportive de cette belle saison estivale (rando, dodo, apéro...).

Certains ont continué à courir vaillamment malgré la chaleur, parfois en se persuadant que transpirer à 35°C était une expérience « revitalisante », en particulier pour les moustiques qui se sont régalez des sangs succulents.

D'autres ont profité des vacances pour tester de nouveaux terrains : plages, montagnes, chemins de

campagne... ou tout simplement le trajet transat-barbecue, avec dossard, car cela reste une épreuve de haut niveau.

Et puis, bien sûr, il y a eu les adeptes de la récupération totale, une discipline exigeante qui consiste à ne pas bouger du tout, dans une tanière fraîche de préférence. Un genre d'hibernation l'été !

Résultat : à la rentrée, les jambes sont plus ou moins légères, les souffles plus ou moins longs, les ventres plus ou moins tendus... mais la bonne humeur est intacte !

Courir à Torcé accueille en effet en son sein l'éventail des pratiques, la

reprise plus ou moins difficile se fait toujours dans la convivialité, sans chrono ni pression : chacun repart à son rythme, que ce soit en petites foulées ou en grandes enjambées.

Alors si vous avez envie de troquer les apéros prolongés contre des kilomètres partagés (ou au moins d'équilibrer les deux), rejoignez-nous ! La saison redémarre, et promis : les sourires comptent autant que les performances.

- Sorties le mercredi à 18h30
- Sortie Run&Sens le samedi à 9h30
- Sortie le dimanche à 10h00
- Reprise première semaine de septembre

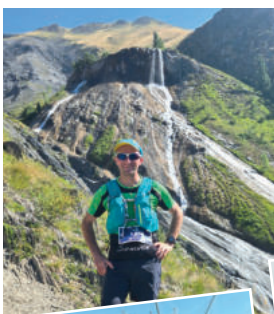

À venir : Le Castelathon sera de retour le 22 novembre 2025 au départ de la maison des associations. Merci de faire vos inscriptions directement sur klikego. Inscription possible sur place.

Si vous souhaitez plus d'informations merci de contacter Franck BIGNON 06 34 31 10 91.

Pour tout renseignement, contacter Olivier LEBRETON 06 26 73 40 05 ou par mail sur couriratorce@gmail.com

Vie associative



TVFC

Il y a déjà 10 ans naissait le TVFC... et depuis, que de chemin parcouru ! Dix années rythmées par les entraînements, les matchs sous la pluie comme sous le soleil, les victoires éclatantes, les défaites qui forgent le caractère, et surtout par une belle aventure humaine partagée entre joueurs, dirigeants, bénévoles et supporters.

Nous sommes fiers d'avoir pu fêter cet anniversaire avec vous le 6 septembre avec la venue du bagad d'Argentré ainsi que l'orchestre Génération. Nous les remercions d'ailleurs pour les prestations réalisées.

Ces 10 ans, c'est avant tout une histoire collective. C'est la preuve qu'avec de la passion, de la solidarité et un bel esprit d'équipe, on peut accomplir de grandes choses. Et ce n'est qu'un début : l'avenir s'annonce prometteur, avec de nouveaux défis sportifs, de nouveaux projets, et surtout encore plus de bons moments à partager.

Grâce à vous, nous pouvons repartir pour une onzième saison !

Nous pouvons compter sur 170 licenciés, d'ailleurs le championnat a déjà pu reprendre pour nos séniors A, qui comptent 1 victoire pour leur premier match.

Nous proposons actuellement des séances d'initiation au football pour les enfants nés entre 2017 et 2020.

Merci à toutes et à tous.

Allez le TVFC !



Les 10 ans du club.

